臺灣日日新報 第一万四千四百四十三號 昭和十五年五月二十九日（水曜日） （明治四十五年五月九日第三種郵便物認可）（第二例）

臺灣新民 夕刊

五月二十八日 夕刊定價一部二錢

大戰下・貫く事變處理

世界政策の確立審議

けふ四相會議初會合

【東京二十八日發同盟】既に發表された四相會議の第一聲ともいふべき二十八日午後一時から首相官邸に有田外相、吉田海相、近衛相の上、先づ最近の內外一般情勢の檢討を終つてその後引續き我が世界政策の確立にあり、而して四相會議の使命は實に此處にあるを以て、此の點に關し一致した意見を述べることになつた

一、新中央政府と將に開始せらるべき新國交調整の具體策

一、東亞に直接關聯すべき第三國との外交の調整

一、歐洲動亂不介入方針の具體的實踐方針

等の諸方針に關し縱橫の檢討が遂げられて居る處であるが、右は四相會議に於て更に愼重審議の上決定する筈である

【東京二十八日發同盟】四相會議は二十八日午後一時から首相官邸に開かれ、有田外相、吉田海相、近衛相、豊田商相、橋本厚生相、前田農相、竹內內閣書記官長、富永情報部長、伊藤內閣參與官、岡內閣書記官長、前田內閣參與官、藤原內閣參與官、松本內閣參與官

閒諜行爲せば死刑

戰雲險惡に起ち上つた英國

全國民に非常警報を

【ロンドン二十七日發同盟】國民動員參謀の當局に確定とうつてゐる英國政府は愈〻一層周到に各般の準備を進めやうとしてゐるが、その準備やうとしてゐるが、その準備の一環として防諜に對しても一歩を進めて徹底的に非國民的行爲に對しても今後斷乎たる取締りを實行する決意を固めた模樣で國家存亡の時と言ふのに一部の心なき國民の中には平和主義者や國際主義者の名の下に敵國のスパイ行爲に對して寛大過ぎる態度に出でたものもあつたが、今後はこれらの者に對しても斷乎たる處置を採ることとなつたもので、これに關聯して英國の防諜機關は從來の二倍に擴大されることとなつた

取締法案

が議會を通過したばかりのエスピオナージ・エヂテーション・アクト（敵國のスパイ行爲に關する法律）が發動されたが國際的の手柄に共産黨、平和主義者等による煽動及び敵國スパイ行爲に對して死刑を以て臨むことを初め防諜に關する數項目を追加したものであるが、政府はなほこれら關係諸國のみで無く、更に一歩を進めて國際的に非國際的行爲に對しても今後斷乎たる取締りを實行する決意を固めた模樣で國家存亡の時と言ふのに一部の心なき國民の中には平和主義者や國際主義者の名の下に敵國のスパイ行爲に對して寛大過ぎる態度に出でたものもあつたが、今後はこれらの者に對しても斷乎たる處置を採ることとなつたもので、これに關聯して英國の防諜機關は從來の二倍に擴大されることとなつた

近頃流行

の禁五部隊と言ふ言葉に關してこれらの消極部隊非國民は第五部隊と言ふ言葉に關してゐるが、一方國家的防諜に關してゐる、一方國家的防諜に關して一般國民の理解が入しく缺へられてゐる現狀、國民には未だ多數の防諜に關する知識がないので、政府は國家の防諜力を利用すると共に國家として一般國民の協力を求へる事になつた

取締法案

が議會を通過したばかりのエスピオナージ・エヂテーション・アクト（敵國のスパイ行爲に關する法律）が發動されたが國際的の手柄に共産黨、平和主義者等による煽動及び敵國スパイ行爲に對して死刑を以て臨むことを初め防諜に關する數項目を追加したものであるが、政府はなほこれら關係諸國のみで無く、更に一歩を進めて國際的に非國際的行爲に對しても今後斷乎たる取締りを實行する決意を固めた模樣で國家存亡の時と言ふのに一部の心なき國民の中には平和主義者や國際主義者の名の下に敵國のスパイ行爲に對して寛大過ぎる態度に出でたものもあつたが、今後はこれらの者に對しても斷乎たる處置を採ることとなつたもので、これに關聯して英國の防諜機關は從來の二倍に擴大されることとなつた

近頃流行

の禁五部隊と言ふ言葉に關してこれらの消極部隊非國民は第五部隊と言ふ言葉に關してゐるが、一方國家的防諜に關してゐる、一方國家的防諜に關して一般國民の理解が入しく缺へられてゐる現狀、國民には未だ多數の防諜に關する知識がないので、政府は國家の防諜力を利用すると共に國家として一般國民の協力を求へる事になつた

海軍の簡閲點呼

臺灣で受けられる

該當者は市の兵事課へ

本島でも海軍の簡閲點呼が執行されるが、昭和十五年二月現役を終へた者で、昭和十五年十二月現役を終へた者で、昭和十五年十二月現役を終へた者で、昭和十五年十

婦人と家庭

初夏の美容
日焦けの豫防と肌を美しく保つ法

そんさん朗らか初夏の陽が照るに下を歩く時婦人方は、とかく日焦けを気にする人が多いと思いますが、以前のやうに、日に焦けるのを醜態に感じた時代とがうって、今では健康美に憧れる人々の殆どが、日焦けした健康的な肌にあこがれるやうになりました。初夏の美容に最も注意を要するのは、日焦けをどうするかといふ事です。

一般に、日光の直射を受けることが必要です。色の光線はただに皮膚の色を黒くするばかりでなくソバカスの出来る皮膚は、その感じに応じてソバカスが殖える様になりますから出の際は、ツバの広い帽子や日傘を用ひ、人工的にはベールを上いでせう。

日焦やベールなどの色合は色を黒くする日光の紫外線を防ぐに最も有効な点から、どの色が最も適するかといふ事は日焦けを防ぐために都合よくできてゐるものです。

◇

次に、飲物に注意すること牛乳、水、白湯等の白飲物は、なるべく多量にとり、色茶を避けるやうにする事、コーヒー、紅茶、緑茶などは色茶をなるべく避ける事、レモン、夏みかん及び野菜の等を多量に含んでゐる食物のものを多量に含んでゐる食物を多くとる事、これは皮膚の新陳代謝を盛にし、皮膚の等に悪い色素を排泄する働きがあるからです。

マッサージの仕方は顔面の指（食指中指）先にいるとコールドクリームの如き脂肪クリームをうけ皮膚を中心として上下左右へ円形を描きつつ丸く丹く、と指先にてマッサージをするので、これは血行を良くし皮膚組織を発育させる働きがあるから皮膚の新陳代謝を盛にし、皮膚の等に悪い色素を排泄する為皮膚にいたします

次に、飲物に注意すること牛乳、水、白湯等の白飲物は、なるべく多量にとり、色茶を避けるやうにする事、コーヒー、紅茶、緑茶などは色茶をなるべく避ける事、レモン、夏みかん及び野菜の等を多量に含んでゐる食物のものを多量に含んでゐる食物を多くとる事、これは皮膚の新陳代謝を盛にし、皮膚の等に悪い色素を排泄する為皮膚にいたします

主婦ノート
爪子のアク抜き

爪子のアクを抜くには、先ず爪子の根元の半月形の白い部分を水に浸けて置くと、それをれいな布巾の間に包んでやはらかに拭ひ、爪子を整えた後で、爪子に入れて、爪子がすぐ火からでし、二十分間位そのまま浸けておくと爪子がきれいになります。これを拭ひ上げて乾燥により、よくきれいに使ひます

家計簿の習慣

幼の子供にも主婦は家計簿のある家庭などで必ず以上の小遣帳へ書くことと思ひますが、このために主婦は必ずの無い物まで買ふやうになり家の経済を苦しくすることとなります

これは是非に主人が上かりでなく子供はとかく家庭の物であるものですから、他の家庭に嫁しても経済を考えるとに立つて困ります。また子供は家計の守りが早いので、五才頃でよいところへ「御契へ」たりすると、その次から二千圓しか使ひない時でも五千圓と使用するやうになるものです

女中任せは悪い

最近女中が多くなつてゐる家庭で「金が要りさうだからやつてくれ」などと言ひつけて家計を女中に任せきりにしてゐる家庭がありますが、これは主婦の大なる失敗です。女中は主婦の如く家計を考へて節約するやうな事はしません、とかく子供は子供に小遣銭を與へることによつて、どんな物が経済的に同じ物でもどんなものが安いかといふことを考へる物を買はせると同時に、安いばかりが能でなく途について年齢に相応して經濟的に買はせたいものです

子供のお小遣ひ
與へるがよいか與へぬがよいか

小遣帳に小遣銭を持たせて良いか悪いか——といふ問題が父兄間にとりかはされて、小遣銭を與へたが最後に子供が貨幣価値を知らなくなるとか、また反對に與へないと東京高等師範學校附属小學校主事佐々木秀一氏の意見を聞くと

一、二年生時代

勇気と節操とは違ふ

子供に小遣銭など與へて持たせるなどといふ説もありますが、それが地方からともかくも、大都市では物で買ってくるものも居ますから必ずしもそうだとはいへないまでせんが、それでも二年生には持たせる必要はないと思ひます。但し乗物で通学してゐる二年生がもし切符でなくして現金の場合などは、それが大切な切符を紛失しないやうに、金の使ひ方とか、金銭の取扱ひ方とかいふことを教へる意味で小遣銭を與へるといふことは必要です。

三年生になれば

ところが三年生になりますと、学校自身で教へなければならない事項が出てきますから、これを教へるためにも小遣銭を與へて使はせるといふことは必要です。

二年生時代と違ふ

勇気と節操とは違ふ

子供に小遣銭など與へて持たせると、時に忽然と來襲す神経衰弱、精力減退、能率を妨げ、慰安を奪ひ、希望と幸福永へに滅す我が國生理學界に令名高き羽太鋭治博士強精強脳回春藥『キング・オブ・キングス』を創製す。精力を旺盛にし、脳力を強健にし全身に青春の香気を滴らしめ、以て退化没落の生活を甦生の歓喜に轉向せしめんとす、殊に本劑一粒一粒に隠る微妙顯著なる藥能は男女老若たるを問はず服用後數時間にして回春の扉を涌然と開かしめるとの定評を受く。

人生への赤信號
男四十は精力に注意せよ！

天地は悠久萬古あるも此の身は再び得られず、人生僅に六十年、早老、老衰の悲哀を懐はざるべからず、男子年齢四十經驗富み信用加はり、活躍の期正に熟して意氣大に昂る。

連載漫画　貧乏ルンペン　5　紙左馬

父兄母姉の學校參觀
そのやり方と注意など

教室にゐるときの學校はどんな態度か、どんな風に授業をみてゐるか、親ごさんの知り度いものの一つです、教室参観は色々な意味で大切なもので、参観する親ごさんの態度が掛けは子供のために教育的の上に大きく影響ます、では兄の教室参観はどんなかが必要か、又教育的価値があるかといふ事は申すまでもありません。

小學校教育で最も大切なことは家庭と教師とが相互に連絡をとつて子供の教育をするといふことにあつてこのため父兄は時の教室参観が夫々教育上立つものです。参観で學の教育的事項を知り、兄弟姉妹の子供等は職場、學業を持つ人々の危機です。ハット思つたら直ちにロート目薬を使つて下さい。ロート目薬は常に職場人、學生達の眼を護り視力を強化する大きな役割を致します

事務室　學校　工場等

の濁つた空氣と塵埃は眼病菌の好適な播殖場です。その眼病菌の播殖場が室外でなく換氣の悪い室内であることが、最近大阪市の事務室内における、空氣調査の結果發表されて、一般職場人に大きな注意を喚起してゐます。眼病が招く能率の低下學業の不成績、仕事の誤謬等は職場、學業を持つ人々の危機です。ハット思つたら直ちにロート目薬を使つて下さい。ロート目薬は常に職場人、學生達の眼を護り視力を強化する大きな役割を致します

ズマタイ ズマン

藥目トーロ

★結膜炎　結膜炎は俗に、はやり目・ピンと目・のぼせ目・はやり目等といはれ眼病のうちで最も多く見受けられる病で眼に異物が入つたり、眼に異物が入つたり、眼に異物が入つたり、

星ぞら (56)

井伏鱒二
小林秀恒

四萬温泉(七)

書生と加奈女は帰り路のよからの雨の降り出すのを待つために、書生の方が先きに鈴野屋氏の出迎えに気がついた。

「や、加奈女さんのお父さんだ……」

加奈女も気がついて、

「あら、お父さま……」

と呟いて、耳までが赤くした。

彼女は書生といつしよになるところを父に見つけられ、極しいやうな嬉しいやうな気持であつた。それに突如として父がこの雪の夜に現はれたのは、何だか普通ひで野草くさいことのやうな気持もした。

鈴野屋氏は書生につてつかつかと歩いて来た。

書生は鈴野屋氏の鋭かしさんに気がついたが、無意識のうちに慎しまうとする口をきいた。

「やあ、不世話をことうで……とんなところで、お目にかかれるとは意外でした。僕たち、ここに来たこと、さつき加奈女さんがお宅へ電話かけたのですが……」

鈴野屋氏はそれには答へないで

話を聞かつぶしたやうな顔で加奈女に云つた。

「お前、帰らなくてはいかんのだ直ぐ帰るんだ……」

「あらどうして……」

加奈女が、聞いたのも無理はない。

「なぜ、帰らなくてはいけないんですの、お父さま。さつき、お母さまにお電話して、三四日ここに泊つてもいいつてお許しがありましたのよ……」

「いや、お前は帰らなければいかん。お母さんは、何も電報を知らんのだ。電報は新しい事情が発展したのだ。……書生君には気の毒して、直ぐ電車に乗つて仕度をしなさい」

鈴野屋氏は加奈女の手をとりかねない風で、

「帰らなければならん。こつちへおいで」

と強くひつつた。

加奈女は従ふまいとした。

「ひどいわ、お父さま。私たちをからかつてらつしやるんでそう……お父さまの気まぐれで……」

「いや、気まぐれで電報ではない。書生の前ではちよつと云ひかねるが、これには深い仕儀がある。でも、いかないわ、お父さま……書生さまに、御迷惑ならないんですもの」

「総ては、いづれ後日する……早

一睡蓮

安達潮花

駅員は「駅長室の水盤の睡蓮で、睡蓮の一種だ」と答へた。

やがて水上の花がひらいた。

その名前は、ニンファとも和名ヒツジグサとも云ふ。

これに似て、もつと多弁花で睡蓮ほど優美な感じはない。

スイレンニアとは水中の茎をいふ。

葵科スイレン属の植物の総称。

睡蓮は「睡蓮科の水生多年生の種類で、温帯地方に産するが、殊に熱帯地方に多く分布している。

その種類は多く、また園芸家の改良によつて、何れも地中に塊茎を有して多年生のものであるが、その塊茎には不定芽を生ずるものと、然らざるものとがある。

葉は互生し、円形または楕円形で、葉縁は全縁または鋸歯があり、葉面は光沢がある。

葉柄は長く、葉脈は網状脈である。

花は単生または集散花序をなし、萼片は四枚、花弁は多数で、雄蕊は多数、雌蕊は心皮が多数集まつて一つの雌蕊をなし、子房は上位または下位である。

果実は蒴果または漿果で、種子は胚乳を有する。

睡蓮は熱帯睡蓮と温帯睡蓮とに分けられ、熱帯睡蓮は花が水面上に出て開き、温帯睡蓮は花が水面に浮いて開く。

熱帯睡蓮は花弁の色が青、紫、白、紅などあつて美しく、直径一寸位の小輪種から一尺以上もある大輪種もあり、なかには一夜咲きと二日咲きのものとがある。

花は二様から数種に分類されるが、普通は次の三種に分けられる。

一、昼咲睡蓮　花は朝開いて夕方閉ぢる。

二、夜咲睡蓮　花は夕方開いて翌朝閉ぢる。

三、二日咲睡蓮　花は二日間開いて三日目に萎む

臺灣日日新報　第一萬四千四百四十三號　昭和十五年五月二十九日（水曜日）

臺灣新報
日本夕刊共二十頁
（第二版）（明治卅一年五月九日第二種郵便物認可）

白耳義軍五十萬と國王陛下遂に投降

獨逸軍司令部の公表

【ベルリン二十八日發同盟至急報】ドイツ軍司令部は二十八日正午ベルギー國王

ダンケルク危し

白耳義國王に居城提供

【ベルリン二十八日發同盟】レイノー首相は二十八日朝のラヂオを通

獨軍の制壓增強

フランドル方面へ

一大死鬪展開さる

聯合軍側は混亂狀態

獨軍の次の作戰

戰ひは愈よ酣

獨が打込む强力な楔

英空軍省發表

佛支叙昆鐵道借款

國民政府は認めず

日本承認すれば

伊も次いで承認

新支那中央政府の承認問題

日滿支の司法連絡委員會を設置

宮本新竹州知事

香取丸で來任

佛政府・婦人召集

印度カラチに入港中

武裝兵が邦船を臨檢

蘭印の物情騷然

和蘭公使に說明を求む

戰時低物價政策

答申原案を內定

物價對策審議會

船員保險法は

來月から施行

適用を受ける者千餘名

普西の綜合戰果

爆撃五時間餘り

壯烈なる重慶大空襲

機械化兵器を視察

機械化國防協會員が大陸へ

バルカン諸國へ

ソが外交的壓力

獨逸も警戒說

バルカンとソ聯の行動

新黨樹立の

原則承認

聖戰貫徹聯盟

無條件降伏を命令

內閣の反對を斥け

白耳義軍五十萬と國王陛下遂に投降

獨逸軍司令部の公表

ダンケルク危し

白耳義國王に居城提供

獨軍の制壓增強

一大死鬪展開さる

獨軍の次の作戰

戰ひは愈よ酣

英空軍省發表

佛支叙昆鐵道借款

國民政府は認めず

日本承認すれば

伊も次いで承認

印度カラチに入港中

武裝兵が邦船を臨檢

蘭印の物情騷然

戰時低物價政策

船員保險法は

來月から施行

普西の綜合戰果

爆撃五時間餘り

機械化兵器を視察

バルカン諸國へ

ソが外交的壓力

獨逸も警戒說

新黨樹立の

原則承認

宮本新竹州知事

佛政府・婦人召集

國漢文成文註大全

▼申込殺到　本月末締切（良きにこれにて打切）

―縮版大冊第二版豫約募集―

縮版本の長所

一、既刊八十八冊本と違つて、容積壓縮のため收藏に便利である。

二、八十八冊本にて一書で數冊にも分かれてゐるもの、又は同書類のもので別冊になりゐるものが、同冊中に多數收藏されたので、檢索中、一書中の前後若くは別書を參照するに便利である。

三、臨時の參考用や、文言、詩句などの搜索に便利である。されば既刊八十八冊本は本格の繙讀用とし、縮版本は御手元の活用本として御收藏あれば此上ないのである。

此度我が外務省より諸外國駐劄の我が各大使館用其他として差當り既刊分十五揃の御用命ありたるも、此縮版本である。――げに千古の書は恒に新たてある。

因に既刊四冊分については、第一版の追加增刷の殘り若干あり。極少數ながら四冊時金直接申込に限り即時發本出來る。

全拾册（四六倍判）正編四册（既刊菊判八十八冊全部收載、一冊平均二千頁）續編六册（既刊菊判八十八冊全部收載、一冊平均二千頁）

正價　貳百貳拾八圓（正編九拾六圓、續編百卅二圓）

一時拂　全拾册　金貳百拾六圓（正編ノミナラ金九十二圓、續編ノミノ申込ハ謝絶）

見本　本書及現定は電話又は葉書にて申込遵記

申込　全拾册又（正編四册）　申込金　申込ト同時ニ金五圓拂込、但最終會費中ヘ繰入

毎月拂　六月ヨリ翌年一月迄　毎月金拾貳圓宛八回（正編分）　送、本　七月ヨリ隔月ニ一册宛（正編刊了後續編刊行）送料ヲ要ス

引續キ二月ヨリ翌年一月迄金拾壹圓宛十一回（續編分）

申込　申込ハ時局柄、用紙初め諸材料の入手難は若干部數以上の豫約申込は受付け兼ぬる實情にあり、新聞廣告はこれにて打切とす

東京市神田區小川町一丁目六番地

國民文庫刊行會

電話神田五三五番・八三八番・振替東京一八五七二番

昭和十五年五月二十九日（水曜日） 第一九四四五號

強力な革新政黨への期待

時局の眞に重大なるを識れ

一

日本は、世界の現狀に滿足してゐない國家の一つであるに拘らず、未だ政治的勢力を眞に發揮するか、或は、愈も現狀維持國として現狀の安泰を貪り、兵で暴力を主張に轉化してゐるかの如くその間に處する方策國策を見出されない。寧ろ新たる狀態さへ發生千方であつて、之れ今日の、一面には時代なる國の進に相しつつ革新政治に當任するか、と思へば、他面に於ては時である事を貪つて現狀への執着を持つてゐる所以である。政治の現狀かくの如くにして來しで國際は、東亞の所謂指導勢力として世界の大勢を支配し指導するの實力を養へ得るや否。甚だしきになつて、如何に無統制無秩序な國家であつても此の國に於ける擧國一致の力を發揮する事は出來ないからと言つて、政治の局に當る人々が、國家の指導者たる自覺と責任とを忘れてゐるとの批難を免れない。國家民人の立場に立つ國防力國策の確立に相當まかんとする國内が國家の現狀にあつても、個人の有力者の中に於ても、正常なる時の如きにさへ、始と關心を持たなかの如くである。

二

時である國々が、現狀に甘んじ且つ安んじて勇ましき主義に終始して居る國に、時代なる國々は、國の死活問題として、盛んとして革新政策に進ぶし、從つて國家を新しく出發したる政治と政策に直住してゐる。この日常の治的や政策上の相違が、今日現狀維持國の英佛（殊に米）でもと言ふはないと、そしてなく〳〵半歩れ、國たらしめ、反對に現狀の如き現狀打破國が、現狀を打破せんとする革新政策の樹立に依つて今日物と比較にならぬ程の强力國家となつて現れた所以である。天の一方だけ望んで、國民は國力の發揮、その自覺の政策にさへ、國民は國力の發揮、その自覺の政策にさへ、國民は國力の發揮、その自覺の政策にさへ

眞實を申告する事

自家用秣と販賣可能數量

一期米管理の趣旨（二）

今申告に關し記載に關し註意を要する事項左の如し

（1）作付面積について

作付面積調査は收穫前の調査に於ける最も大事な點である、作付面積は各自作付農家に於ては自分が何程を耕作するかを知つてゐる、併しながら之が調査を終るまでは極めて面倒であるから我が臺灣農事會社、臺灣農會の總督、廳長組合の總裁、其他組合の總裁其の他の各種の新作調査機關を總動員くことが必要である、勿論自給生産調査事務では出來ない、作付面積はなるべく正確を期つてゐるが、併しながら之が調査を終るまでは極めて面倒であるから我が臺灣農事會社、臺灣農會の總裁、其他組合の總裁其の他の各種の新作調査機關を總動員くことが必要である、勿論自給生産調査事務では出來ない、作付面積は各自作付農家に於ては自分が何程を耕作するかを知つてゐる

牡丹崩れず (95)

竹田敏彦 作
岩田專太郎 畫

「昨夜からも、いろ〳〵と難しい手紙がきてゐたが、裏藤生命のカは、もう決まつたのかね」

「ええ、この縁談はかういつて断然を美二の転進に向けた。美二は伯父から野の名を聞くと、「伯父さん、御縁談はないことがあるのです」

「何ういふことを……」

能面のやうな顔の下から鋭い眼がきらりと光つた。

「裏藤生命の方が、駄目になつたのです。それで、先方つても一度手紙で申し込んでおきました保険課長の方へ決めたのですが……」

「それぢや、藤黒へでも行くのかね」

「さうです……伯父さんのお許しがあれば、明日にも立ちたいと思つてゐます」

「裏藤生命は、何故いけないんだ」

「ありふれた内地のサラリーマンでは、一向前途の発展がないと思ふのです。殊に……まあ、こんなことは、生命保険から知れませんが、将来伯父さんのお代理を美二はせて頂くやうな場合でありましてもも、保険業社の経営ぢや、同じやうなものですから、日独縁談なら同じ保険会社でも、ずつと前途が違ふと思ふのです」

「美二、お前の考へは、間違つてゐるぞ。

地震が襲來しても 嘉義市は大丈夫

愈よ貯水タンク新設

【嘉義電話】嘉義市では市勢の進展に伴い水道の給水量が激増し、現在の給水タンクでは容量が不足を來すので、市當局では今回更に新たに貯水タンクを設置することとなり、市會の協賛を經て、愈よ實現することとなつたが、右貯水タンクが出來れば、地震の場合でも、市内の給水は十分間に合ふので、市當局では市民の安全を期する爲め、一日も早く實現を希望してゐる

【嘉義電話】嘉義市では市勢の進展に伴ひ

フランスの兵隊と子供たち

隨筆

季節の男女 (一)

丸岡明

私がそうる家は、四月から五月の末にかけて花の咲く會が非常に多い。大正十二年の震災の翌年から、この家に住んでそるので、もう足掛け十七年にもなるわけである。もっとも、私一人は、震災後六、七年の間、肥に家を持つて、轉々と轉れて住んでゐたから、私としては住居十年間、この家の事情々々を眺めてゐることになる。

震災前、私達は九段下の舊田の二階に住んでゐたが、地盤と同時に、すぐ近くから起きた火事のために、十二時半頃には既に家を燒かれ、その後、麻布龍土町に移つてゐるうちに、その翌年舊田の家を手に入れたここへ、移つて來たのは多分五月半ばの頃であつたらうと思ふ。この家は、北向きの緩斜面に建てゐるために、兩向きの陽當りのよい點に比較すると、殊に午前中は花の咲くのが遲れるが、私達が移つて來た時、既には躑躅が殆ど盛りに咲き亂れ、桜花の殘り香が地に落ちてゐたりした。

この家を建てた五氏というのは、叔父の友人の親戚に當る人で、建築を專門に請負つてゐる人だが、間取りや設備化されてゐる、小さな部屋が多く、どの部屋も天井が高くて眞の間がなかつた。

玄關はたたきの上まで歩くやうになつてゐて、その正面の肥には、風呂場をきつけるに適したくつた四角い穴が出來てゐた。風呂場は杉ガラ色の瀧瓦で張られてゐて、肥から下が塗られてゐる風呂桶には嵌め込め圓形の五右衛門風呂であつた。

門から玄關までの敷石は、今

はたにやら傳統の知れない、變に太くごと白く光る石のかけらで敷石には苔を植めてあるが、もとは水が湧めてあつて、溜り湯があつた。家も肥も、既てがのんびりとした感じであつて、舊田の一角から移り出されて來た私達には甚だ不釣合な別莊にでも來たやうな氣がしたものである。

實は父は、震災のために、下谷に家を買い、また小説家や、畫家、國に通つてゐた私塾を、土藏、日當の庭に出し揃けて、遊びやつた。その頃の田舍ちみた光景寺院の裏の地處と、この舊田の附近とは、何處か似てゐないことはなかつた。大山の觀音は、まだ今

（筆者は小説家）

詩苑

生活の詩

張新金

古ぼけた圖書を匿そうな
監獄のような
食物のたい家族たち
ぬくぬくと
せめて明るく生きたいものです
（古いノートから）

支那美術の樣式 (上)

中山忠直

世界に於ける最も大きな建築は
ヨーロッパ、ロシアからシベリアに續き、更に支那に於てゐる大平原であらう、これはアメリカにある平原などは較べものにならぬ大きな平原であり、ウラル山脈のゆるやかな傾斜地帶であつて、まゴビ砂漠の平原である。

この平原は東に於て、支那なる大國となつてゐるので、これが平原國の大部分であるから、日本は山國の大國で、日本海を隔てて地形上の關係で、日本の氣候の影響を受けてゐるのである。而してその平原國の氣候は、あくまでもこの平原國の氣候をなしてゐる。山東省の一角や、部山と三陸とを入口に持つ四川の山國を除いては、殆ど山部のあとどもなくゆるやかな傾斜部が續いてゐるのが支那の風景である。黄河の流れもさんが、今日に於るまで流路とではなく、人はただ船の底を傳つてゆく手を知るのみである。

この等の平野のなかに黄河や揚子江の流の如き水が、古き昔より流れてゐるのである。而してその平原は雨がすくないので、湖岸や河岸や溪の出口部を除いては木や森がないのではなくところどころに部々な姿がある。

ハリバのビタミンADは幾重もの糖衣の中に安定されてをり、而もAD單位は分光寫眞、放射線寫眞で測定され毎粒正確且均等に含有します

油塊の糖衣粒

一掃した近代式肝油です

深海に棲息する老大魚の肝臟中に含まれる濃厚なビタミンADを油塊のまゝで小豆大の糖衣粒としたものです。臭くなく胃腸にもたいせず、樂々と長期連用し得ます。

ハリバはかような缺點を

ビタミンが酸化、減効し易い缺點があります。

油は服めぬも…

目、鼻、のど、氣管支の粘膜や皮膚の抵抗力を强める榮養劑……それは肝油に優るものがないことは誰も知りすぎてゐる事實です。處がいかに奬められても肝油が嫌はれるのはなぜでせうか……それは不快な魚臭です。

そこで肝油の臭味を擬裝する方法が工夫されました。しかし……

膠球に納めた普通肝油では、一回に十餘個も與へねばならぬため、胃腸に多量の負擔を與へがちです。

肝油からビタミンを濃縮して、これを他の植物性油に稀めたり、或ひは粉末や錠劑などとしたものでは

肝油はハリバを

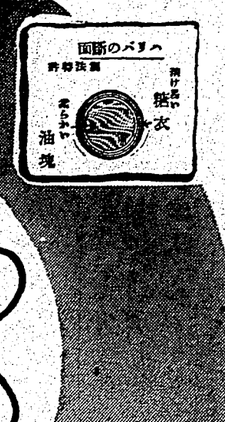

百粒…一圓五十錢
五百粒…七圓五十錢

東京・大阪 田邊商店

齒槽膿漏 藥門專級高

定價 八十五錢
全國藥品百貨店にあり
（支那・關東州・臺灣・樺太は文拜共料金登錄二十錢）

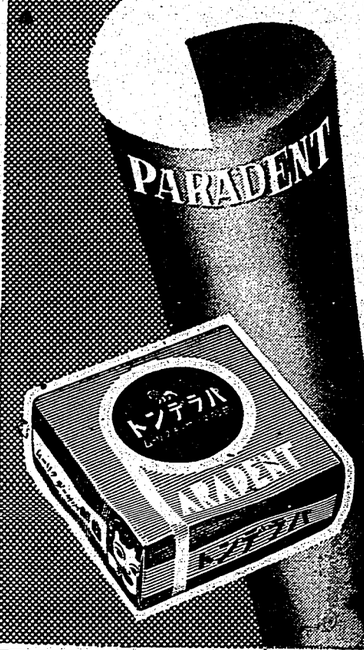

(A) アンチヴィールスの作用に基くパラデントの病理細菌的效果。

(一) 殺菌作用
齒槽膿漏の病源と見做さるゝ化膿性諸菌に對して發育抑制乃至殺菌をなし其の產生毒素を中和以て齒槽膿漏を豫防する。

(二) 親和性による治療的作用
細菌に對し親和性强く殺菌の效力著しきと共に他方生體組織（齒齦等）に對しても親和性を有するを以て罹患齒齦に對しては治療的效果を及し、又健康齒齦に對しては、一層組織を强化し齒槽膿漏に對する抵抗力を增進する。

(三) 口臭除去作用
炎症性浸出物（膿汁等）を中和解毒す。從つて齒槽膿漏症の發散する不快なる口臭をも消失せしめる。

(B) 特殊化學藥品に基くパラデントの消毒、防腐、收斂作用。
配劑中の特殊化學藥品は强力なる消毒滅菌、防腐の作用を有し齒牙より剝離し弛緩せる齒齦を收斂作用によつて引締め齒齦に活力を與へる。

(C) 基礎劑による藥物滲透作用
基礎劑たるグリセリンモノステアラートは口腔粘膜に對し强力なる親和性を有するを以て諸藥品を齒齦組織の深部迄滲透到達せしめ、單なる齒齦表面の細菌のみならず齒齦組織内の奥深く潛入せる細菌をも殺菌消毒し硬變せる最小動脈の活動を促進し、血液の循環を良好ならしめる。之等の性能は即ち齒槽膿漏の初期たる齒齦炎齒縱出血の治癒は勿論、齒槽膿漏の進行惡化を防止し、治癒を促進し齒槽膿漏手術後の恢復促進、再發豫防等に著しき效果がある所以である。

發賣元
ライオン齒磨本舖
株式會社 小林商店
東京市本所區うまや橋一丁目
大阪支店 大阪市東區博勞町三丁目

トンデラバ

製創舖本磨齒ンオイラ
劑ヂーサッマ齦齒（スルイヴチンア配劑）

P—15—67

懸案の警防團は設立中止と決る

任務愈よ重き防衛團

本島における警防團設置の問題は昨年以来懸案となつてゐたが、今回愈よ之を中止することに決定した、之れ本島の地方制度が内地と異り、特殊の事情にあるため、内地の制度をそのまま本島に適用することは困難であるとの理由に基くものである、尚ほ之れに代つて防衛團を設置することに決定した、防衛團は警防團と異り、消防組を中心として、之れに青年團、在郷軍人會、婦人會、其の他の團體を網羅して組織し、防空、防護、防諜、防火、防毒、防疫、救護、交通整理、警備、其の他非常時に於ける一切の防衛業務を行ふものである、尚ほ防衛團の組織、運營、其の他の細目に關しては、目下當局に於て研究中であるが、大體内地の制度に準ずることになつてゐる、

御仁慈の深きに感泣致しました

新臺南州知事の歸臺談

【臺南電話】新臺南州知事に轉任の命を受けた前臺南州知事石井研堂氏は、二十八日午後二時半臺南驛に着任、直ちに前任者の官舍に入り、午後三時半から官舍で新舊知事の事務引繼を了した、石井新知事は三十日午前十時半臺南州廳で新舊官吏に對し訓示を與へる筈である、

【臺南電話】二十八日午前九時半臺南驛發の列車で臺南を後にした石井新知事は、驛頭に見送つた官民數千名に對し、感激の面持で挨拶を述べ、一路嘉義に向つた、

【臺南電話】石井新知事は二十八日午前九時半臺南驛發の列車で臺南を後にした、驛頭には二千餘名の官民が見送

神宮外苑から

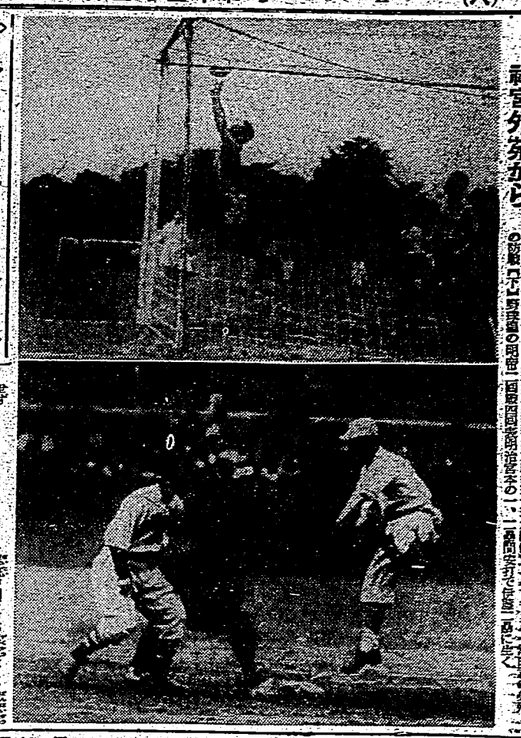

【上】開催當日の全日本女子庭球選手權大會の試合風景【下】野球場の現在の姿

全島中等劍道大會要項決る

一、主催　臺北州中等學校劍道連盟
二、期日　自六月十六日至同十八日
三、場所　臺北州廳前廣場
四、參加資格　（甲）臺北州下中等學校生徒（乙）臺北州下中等學校教職員
五、試合方法　（甲）團體試合ハ五人ヲ以テ一團トシ勝ヲ制スルヲ以テ一回戰トス（乙）團體試合ハ三人ヲ以テ一團トシ勝ヲ制スルヲ以テ一回戰トス
六、試合規則　（甲）團體試合ハ左ノ規則ニ依ル
（一）試合ハ先ヅ先鋒ヨリ次鋒、中堅、副將、大將ノ順ニ行フ
（二）試合ハ三本勝負トシ二本先取ヲ以テ勝トス
（三）試合ハ一本ニ付キ三分間トス
（四）試合ハ左ノ場合ニ於テ一本ヲ與フ
（イ）有効ナル打突ヲ爲シタルトキ
（ロ）相手ガ場外ニ出タルトキ
（ハ）相手ガ反則ヲ爲シタルトキ
（五）試合ハ左ノ場合ニ於テ一本ヲ失フ
（イ）有効ナル打突ヲ爲サレタルトキ
（ロ）場外ニ出タルトキ
（ハ）反則ヲ爲シタルトキ
（六）試合ハ左ノ場合ニ於テ中止ス
（イ）主審ガ試合ノ進行ヲ不適當ト認メタル時又ハ試合ノ進行ヲ不能ト認メタル時
（ロ）主審ガ試合ノ中止ヲ宣シタル時
（七）試合ハ左ノ場合ニ於テ勝敗ヲ決ス
（イ）主審ガ試合ノ進行ヲ不適當ト認メタル時又ハ試合ノ進行ヲ不能ト認メタル時ハ其ノ直前ニ於ケル有効打突ノ數ニ依リ勝敗ヲ決ス
（ロ）試合ノ時間ヲ經過シタル時ハ有効打突ノ數ニ依リ勝敗ヲ決ス
（ハ）試合ノ時間ヲ經過シ尚勝敗ヲ決シ難キ時ハ延長戰ヲ行フ
（ニ）延長戰ハ一回ニ限リ三分間トス
（ホ）延長戰ニ於テ勝敗ヲ決シ難キ時ハ再ビ延長戰ヲ行フ
（ヘ）延長戰ニ於テ有効打突ヲ爲シタル者ハ勝ト認ム
（ト）延長戰ニ於テ反則ヲ爲シタル者ハ負トス
（チ）延長戰ニ於テ兩者反則ヲ爲シタル時ハ引分トス
（リ）延長戰ニ於テ兩者有効打突ヲ爲シタル時ハ引分トス
（ヌ）延長戰ニ於テ兩者有効打突ヲ爲サザル時ハ引分トス
（ル）延長戰ニ於テ兩者有効打突ヲ爲シ又ハ兩者反則ヲ爲シタル時ハ引分トス
（ヲ）延長戰ニ於テ兩者有効打突ヲ爲シ又ハ兩者反則ヲ爲シタル時ハ引分トス
（ワ）延長戰ニ於テ兩者有効打突ヲ爲シ又ハ兩者反則ヲ爲シタル時ハ引分トス
（カ）延長戰ニ於テ兩者有効打突ヲ爲シ又ハ兩者反則ヲ爲シタル時ハ引分トス
（ヨ）延長戰ニ於テ兩者有効打突ヲ爲シ又ハ兩者反則ヲ爲シタル時ハ引分トス
（タ）延長戰ニ於テ兩者有効打突ヲ爲シ又ハ兩者反則ヲ爲シタル時ハ引分トス
（レ）延長戰ニ於テ兩者有効打突ヲ爲シ又ハ兩者反則ヲ爲シタル時ハ引分トス
（ソ）延長戰ニ於テ兩者有効打突ヲ爲シ又ハ兩者反則ヲ爲シタル時ハ引分トス
（ツ）延長戰ニ於テ兩者有効打突ヲ爲シ又ハ兩者反則ヲ爲シタル時ハ引分トス
（ネ）延長戰ニ於テ兩者有効打突ヲ爲シ又ハ兩者反則ヲ爲シタル時ハ引分トス
（ナ）延長戰ニ於テ兩者有効打突ヲ爲シ又ハ兩者反則ヲ爲シタル時ハ引分トス
（ラ）延長戰ニ於テ兩者有効打突ヲ爲シ又ハ兩者反則ヲ爲シタル時ハ引分トス
（ム）延長戰ニ於テ兩者有効打突ヲ爲シ又ハ兩者反則ヲ爲シタル時ハ引分トス
（ウ）延長戰ニ於テ兩者有効打突ヲ爲シ又ハ兩者反則ヲ爲シタル時ハ引分トス
（ノ）延長戰ニ於テ兩者有効打突ヲ爲シ又ハ兩者反則ヲ爲シタル時ハ引分トス
（オ）延長戰ニ於テ兩者有効打突ヲ爲シ又ハ兩者反則ヲ爲シタル時ハ引分トス
（ク）延長戰ニ於テ兩者有効打突ヲ爲シ又ハ兩者反則ヲ爲シタル時ハ引分トス
（ヤ）延長戰ニ於テ兩者有効打突ヲ爲シ又ハ兩者反則ヲ爲シタル時ハ引分トス
（マ）延長戰ニ於テ兩者有効打突ヲ爲シ又ハ兩者反則ヲ爲シタル時ハ引分トス
（ケ）延長戰ニ於テ兩者有効打突ヲ爲シ又ハ兩者反則ヲ爲シタル時ハ引分トス
（フ）延長戰ニ於テ兩者有効打突ヲ爲シ又ハ兩者反則ヲ爲シタル時ハ引分トス
（コ）延長戰ニ於テ兩者有効打突ヲ爲シ又ハ兩者反則ヲ爲シタル時ハ引分トス
（エ）延長戰ニ於テ兩者有効打突ヲ爲シ又ハ兩者反則ヲ爲シタル時ハ引分トス
（テ）延長戰ニ於テ兩者有効打突ヲ爲シ又ハ兩者反則ヲ爲シタル時ハ引分トス
（ア）延長戰ニ於テ兩者有効打突ヲ爲シ又ハ兩者反則ヲ爲シタル時ハ引分トス
（サ）延長戰ニ於テ兩者有効打突ヲ爲シ又ハ兩者反則ヲ爲シタル時ハ引分トス
（キ）延長戰ニ於テ兩者有効打突ヲ爲シ又ハ兩者反則ヲ爲シタル時ハ引分トス
（ユ）延長戰ニ於テ兩者有効打突ヲ爲シ又ハ兩者反則ヲ爲シタル時ハ引分トス
（メ）延長戰ニ於テ兩者有効打突ヲ爲シ又ハ兩者反則ヲ爲シタル時ハ引分トス
（ミ）延長戰ニ於テ兩者有効打突ヲ爲シ又ハ兩者反則ヲ爲シタル時ハ引分トス
（シ）延長戰ニ於テ兩者有効打突ヲ爲シ又ハ兩者反則ヲ爲シタル時ハ引分トス
（ヒ）延長戰ニ於テ兩者有効打突ヲ爲シ又ハ兩者反則ヲ爲シタル時ハ引分トス
（モ）延長戰ニ於テ兩者有効打突ヲ爲シ又ハ兩者反則ヲ爲シタル時ハ引分トス
（セ）延長戰ニ於テ兩者有効打突ヲ爲シ又ハ兩者反則ヲ爲シタル時ハ引分トス
（ス）延長戰ニ於テ兩者有効打突ヲ爲シ又ハ兩者反則ヲ爲シタル時ハ引分トス
（ン）延長戰ニ於テ兩者有効打突ヲ爲シ又ハ兩者反則ヲ爲シタル時ハ引分トス

嘉農 嘉中 定期野球戰

中商も招聘して一日から

【嘉義發電話】嘉農野球部主催嘉義中學校野球大會ハ一日ヨリ三日マデ三回戰ニ亘リ嘉義中學校運動場ニ於テ擧行スル筈ニテ既ニ各校ニ通知シタルガ其ノ後嘉義中學校ニ於テハ嘉農嘉中ノ兩校ニ對シ嘉義商業學校ヲ招聘シ一日ヨリ三日マデ四回戰ニ亘リ擧行スル事ニ變更シタリ

一日　午前十時ヨリ嘉農嘉中嘉義商業
一日　午後一時ヨリ嘉農嘉中嘉義商業
二日　午前十時ヨリ嘉農嘉中嘉義商業
二日　午後一時ヨリ嘉農嘉中嘉義商業
八日　嘉農、嘉義商業ノ一勝一敗ノ兩校ニテ午前十時ヨリ第三回戰ヲ行フ

巨人軍二連覇

本島出身の各選手攻守に活躍

職業野球春の爭覇戰了る

【東京發九日同盟電】日本職業野球聯盟春季聯盟戰ハ九日ノ試合ヲ以テ全部終了シ巨人軍ハ二連覇ヲ達成シタリ

	勝	敗	引分	勝率
巨人軍	六	二	一	七五〇
阪急軍	五	三	一	六二五
名古屋軍	四	四	一	五〇〇
東京軍	三	五	一	三七五
大東京軍	二	六	一	二五〇
名古屋軍	一	六	一	一四二

巨人軍ハ二回戰ニ於テ名古屋軍ヲ破リ三回戰ニ於テ阪急軍ヲ破リ名古屋軍ニ敗ルヤ名古屋軍ヲ破リ阪急軍ニ敗ルヤ